

Aria Naturală Protejată de interes local “Pajiștea Petricani”





Prezentare generală

Zona ariei naturale protejate propuse, Pajiștea Petricani, reprezintă o unitate bine individualizată, cu o suprafață de lac în centru și pajiște pe partea de mal vestic. Se continuă apoi tot spre vest și în nord cu o zonă împădurită aflată pe terasa naturală a Colentinei, la o altitudine de 75-90 m și la o diferență de nivel de 15-20 m față de pajiștea de pe malul lacului, fiind, practic, o colină împădurită care cuprinde pajiștea de mal și lacul.

Petricani este situată în intravilan, pe teritoriul administrativ al sectorului 2. Este încadrată la nord de proprietăți particulare, la vest de o proprietate publică a statului pe care se află sediul Regiei Naționale a Pădurilor (RNP) – Romsilva, la sud de Aleea Ștrandul Tei, la sud-est de Parcul Petricani, iar la est de o altă proprietate particulară, delimitată la est de Strada Petricani.

Petricani este o arie naturală de mici dimensiuni, compusă din mai multe etaje de vegetație, o zonă lacustră cu suprafețe de stuf, apoi sectorul de pajiște de mal, etajul arbustifer și pe zona colinară un ecosistem silvic.

Specii faună



Mamifere
12 specii



Amfibieni
3 specii



Păsări
89 specii



Pești
12 specii



Reptile
7 specii



Insecte
101 specii

Suprafață **5,66 ha.**

Specii și habitate:

Au fost identificate 8 tipuri de habitate vegetale, fiecare având ca dominante (edificatoare) între 1 și 3 specii de arbori/erbacee palustre.

Flora zonei este și ea foarte diversă:

88 de specii de floră

au fost identificate în urma cercetărilor în teren.

Dintre aceste specii, **49 sunt protejate**, astfel că se impune o formă de protecție, pentru a conserva acest eșantion reprezentativ de natură pentru generațiile viitoare.

Scop și obiective:

Protecția și conservarea unui ansamblu peisagistic în care interacțiunea activităților umane cu natura de-a lungul timpului a creat o zonă distinctă, cu o mare diversitate biologică.

Managementul ariei naturale protejate Petricani va urmări menținerea și conservarea suprafețelor lacustre, a vegetației de stuf, a pajiștei de mal, a vegetației ripariene, a vegetației forestiere și a valorilor naturale floristice și faunistice, prin protejarea diversității biologice și oferirea publicului numeroase posibilități de recreere și totodată dezvoltarea unui cadru excelent pentru activități educaționale și științifice.



Cerințe de management și oportunități de valorificare în comunitate

Măsurile de conservare și valorificare vor fi dezvoltate într-un plan de management al ariei naturale și vor lua în considerare:

Administrarea efectivă a ariei naturale, prin:

- Integrarea ariei naturale în concursul internațional de soluții pentru amenajarea salbei de lacuri
- Igienizarea malurilor și a pajiștii și menținerea constantă a salubrității ariei naturale
- Materializarea limitelor în teren
- Instalarea unor panouri de informare și indicatoare rutiere
- Securizarea sau închiderea accesului direct din Șoseaua Petricani (lângă ecluza dinspre Lacul Plumbuita). În prezent, acesta nu oferă vizibilitate și nici nu are trecere la nivel cu liniile de tramvai, riscul de accidentare fiind major.
- Instalarea de panouri fonoabsorbante pe latura estică, dinspre Șoseaua Petricani
- Plantarea de arbori pentru constituirea unei perdele forestiere de-a lungul malului estic (dinspre Șoseaua Petricani) pentru atenuarea poluării și a zgomotului produs de trafic
- Planificarea măsurilor de prevenire și stingere a incendiilor

Inventarierea / evaluarea detaliată și monitorizarea biodiversității, prin:

- Realizarea / actualizarea inventarelor (evaluare detaliată) pentru specii și habitate
- Monitorizarea speciilor și a habitatelor

Îmbunătățirea stării de conservare a speciilor și a habitatelor, prin:

- Realizarea unor insule de sorire și monitorizare pentru țestoase
- Realizarea și menținerea unor locuri de reproducere pentru amfibieni
- Realizarea și menținerea unor locuri de adăpost, termoreglare și hibernare pentru șopârle și șerpi
- Realizarea și menținerea unor zone pentru depunerea ouălor de către țestoase
- Montarea de cuiburi artificiale și hrănituri pentru păsări
- Realizarea și întreținerea unor spații de trecere / coridoare ecologice între aria naturală și celelalte zone verzi, de ex. cu malul nordic al Lacului Plumbuita și Valea Saulei
- Cosirea unor suprafețe experimentale de pajiște prin diferite metode
- Identificarea, capturarea și eliminarea/relocarea exemplarelor aparținând speciilor invazive (de ex. țestoasa de Florida)
- Controlul speciilor de plante invazive (de ex. cenușerul)

Educația ecologică, informarea și comunicarea cu cetățenii, prin:

- Dezvoltarea și implementarea unui plan de educație, informare și comunicare, care va lua în considerare Săptămâna Verde și Săptămâna Altfel din curriculum-ul școlar
- Amenajarea unei infrastructuri de informare: trasee tematice, observatoare ornitologice, puncte de belvedere
- Amenajarea unui punct de informare
- Amenajarea unui spațiu de întâlniri comunitare, pe faleza de loess din nordul ariei naturale

Turismul responsabil, prin:

- Integrarea ariei naturale urbane într-un program de promovare turistică responsabilă a rețelei de arii naturale a Bucureștiului
- Amenajarea unei infrastructuri minime de vizitare (punct de alimentare cu apă, toalete, recipiente de colectare selectivă în afara ariei naturale, la punctul de acces)
- Evaluarea capacității de suport a ariei naturale urbane

Regimul de protecție de interes local

Categoria propusă este cea de arie naturală de interes județean sau local, conform Ordonanței de Urgență a Guvernului nr. 57/2007 privind regimul ariilor naturale protejate, conservarea habitatelor naturale, a florei și faunei sălbatice, aprobată cu modificări prin Legea nr. 49/2011 cu modificările și completările ulterioare, corespunzătoare categoriei V - UICN: „Peisaj protejat: arie protejată administrată în principal pentru conservarea peisajului și recreere”.

Aspecte cheie

- Declararea ariilor naturale protejate de interes local se face prin hotărâri ale consiliilor locale.
- Propunerea de declarare a zonelor naturale protejate în vederea instituirii regimului de arie naturală protejată de interes local se bazează pe o documentație științifică ce se înaintează la consiliile locale în vederea analizei și luării hotărârii de declarare și instituire.
- Responsabilitățile de administrare a ariilor naturale protejate de interes local revin autorităților administrației publice locale. Aceasta poate fi realizată în parteneriat cu organizații neguvernamentale și alte entități interesate

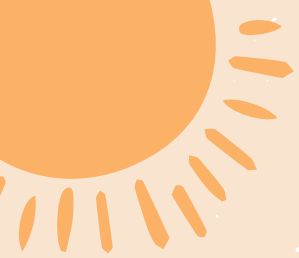

ASOCIAȚIA PARCUL NATURAL VĂCĂREȘTI



www.parcnaturaivacaresti.ro



contact@parcnaturaivacaresti.ro



Asociația Parcul Natural Văcărești

